人民砲兵的成长

世界上最古老的一尊砲

這尊銅砲是 1737 年在山東省益都縣黃埠(屯)發現的。 經中國歷史博物館及專家們鑒定，到目前爲止，它是世界上已發現的最古老的一尊銅砲。該砲重四點七五公斤，長四百卅五公厘。前端鐫有“射穿百札，聲動九天”八個篆字，砲尾蓋面有“至正辛卯”四字，說明該砲是 1351 年製造的。

“射穿百札，聲動九天”

據 1944 年西方伊西施科學雜誌記載：已經發現的最古老的歐洲十四世紀的金屬火銃，現存有三尊：一尊藏於瑞士伯爾尼博物館，系 1380 年用鐵製的；一尊藏於美國福瑞爾博物館，也是 1380 年用鐵製的；一尊藏於德國日耳曼博物館，系 1395 年用紅銅製的。但是，我國的這尊銅砲比上述三尊早 29 年到 44 年，並且鑄造精細。

“至正辛卯”

最古老的銅砲全身

第二次國內革命戰爭時期

1927年8月1日，中國人民解放軍的前身——工農紅軍誕生的那天，就組成了一支紅色砲兵部隊。這一時期，雖然裝備不足，但它協同步兵，勝利地進行了五次反"圍剿"鬥爭。在龍崗、白沙、大小龍坪、贛州、大來圩等幾十次戰役戰鬥中，紅色砲兵用抵近射擊的方法，殺傷了大量敵人，並繳獲了敵人的許多火砲，裝備了23個紅色砲兵連。在名震中外的長征途中，紅色砲兵又隨同步兵翻山越嶺、攻城奪路，起了很大作用。

中國工農紅軍某軍團砲工營第一連的戰士們。

當年紅軍迫擊砲連，抬着砲身行軍。

有了工農紅軍，就有了人民的砲兵。這是描繪“八一”南昌起義時砲兵參加戰鬥的油畫。

紅色砲兵翻越雪山的情景。

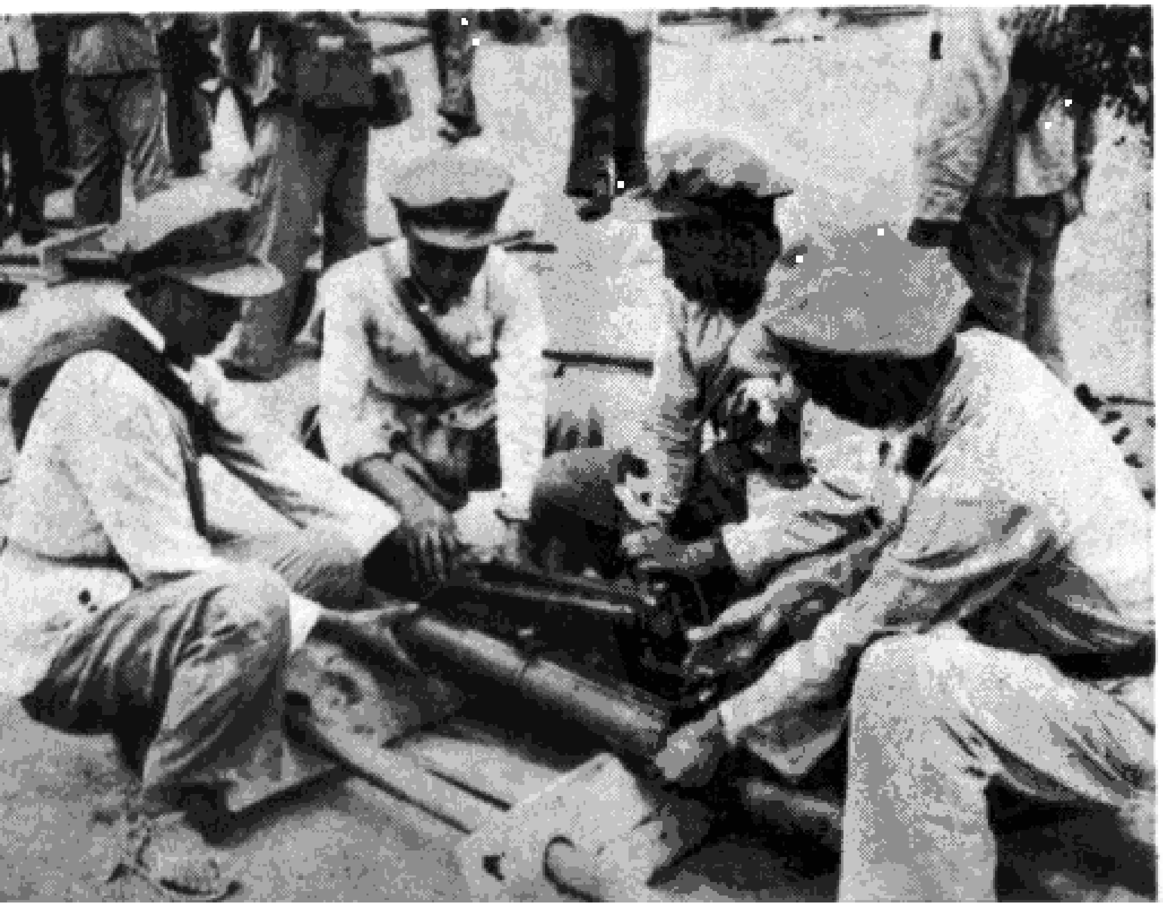

紅色砲兵雖然武器裝備很差，彈藥也不足，但在五次反"圍剿"的戰鬥中協同步兵，一起打退了敵人的猖狂進攻。這是當年紅色砲兵的簡陋裝備。

紅軍時期的砲兵連長匡裕民（現爲中將，左起第三人），和砲手吳嘉德（現爲上校，右起第四人）等人，在1957年砲兵展覽會上向观衆們介紹當年使用這門山砲，參加攻打長沙的戰鬥經過。

强渡大渡河

1935年5月，英雄的紅一團急進至大渡河畔，首先奔襲了安順場，殲滅了守敵，控制了渡河點，並奪取了一只小船。第二天下午一點開始强渡，一營主攻，三營作預備隊，二營在下游佯攻。神砲手趙章成用僅有的31發砲彈射擊敵人，百發百中，以28發掩護十七勇士單舟渡河。當十七勇士剛剛登上彼岸，隱蔽在小村子裏的三百多敵人，企圖進行反冲擊。那時我軍迫擊砲以剩下的三發砲彈準確的射擊敵人，發發命中，打得敵人四處逃散。十七勇士猛衝猛打，擊潰了全部守敵，至此鞏固了灘頭陣地。紅一團渡過了大渡河。

當年紅軍的神砲手趙章成(現爲少將)，在1957年砲兵展覽會上，向砲兵積極分子們講述紅軍在搶渡大渡河戰鬥中，他怎樣使用這門迫擊砲，準確地射擊，掩護步兵搶渡，勝利地完成戰鬥任務的歷史故事。

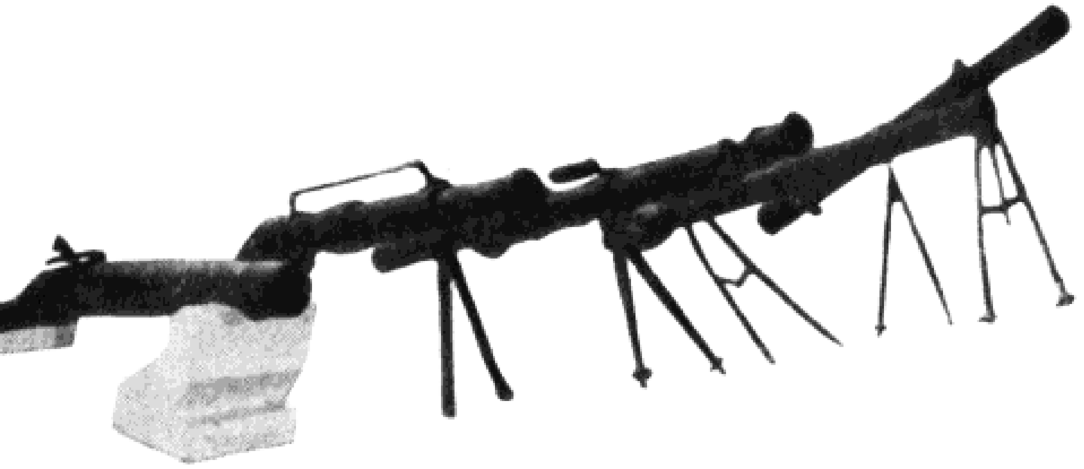

這是紅色砲兵使用過的一部分土砲。這些土砲是我軍在極端艱苦的戰鬥環境中，克服重重困難自己製造的。

這幾位軍官都是紅軍時代的砲兵(左起：第一人邱創成中將、第二人張量大校、第三人匡裕民中將、第四人吳嘉德上校)，他們坐在一起憶述這門山砲的當年：該砲是1936年2月，紅軍東渡黃河時，在山西中陽縣關上戰鬥中，從反動派閻錫山部隊手裏繳獲的。該砲隨紅軍轉戰陝甘寧邊區，參加多次戰鬥，曾起了很大作用。

抗日战争時期

在八年抗日戰爭期間，人民砲兵隨同步兵轉戰敵後，依靠解放區廣大人民的支援，緊密地配合步兵堅持敵後抗戰，直到最後勝利。 在這期間，一共繳獲了日寇 3000 多門火砲，武裝了我軍 200 多個砲兵連隊。大反攻前夕，在革命聖地延安， 成立了延安砲兵學校。在困難的條件下，黨爲建設強大的人民砲兵培養了大批骨幹。

抗日戰爭爆發，紅軍改編爲八路軍，深入到敵後抗戰。1937 年 9 月 25 日， 砲兵協同步兵首戰平型關， 殲滅了日寇的精銳部隊板垣師團3 000 餘名。這是紀錄當時英勇戰鬥的繪畫。

黨中央和軍委首長對砲兵建設極爲重視。這是1937年冬，周恩來同志從武漢給砲兵團購置的一架德國蔡司式的砲隊鏡。當時利用該砲隊鏡曾訓練過大批砲兵軍官。圖爲今天的砲兵官兵們在參观第一架砲隊鏡。

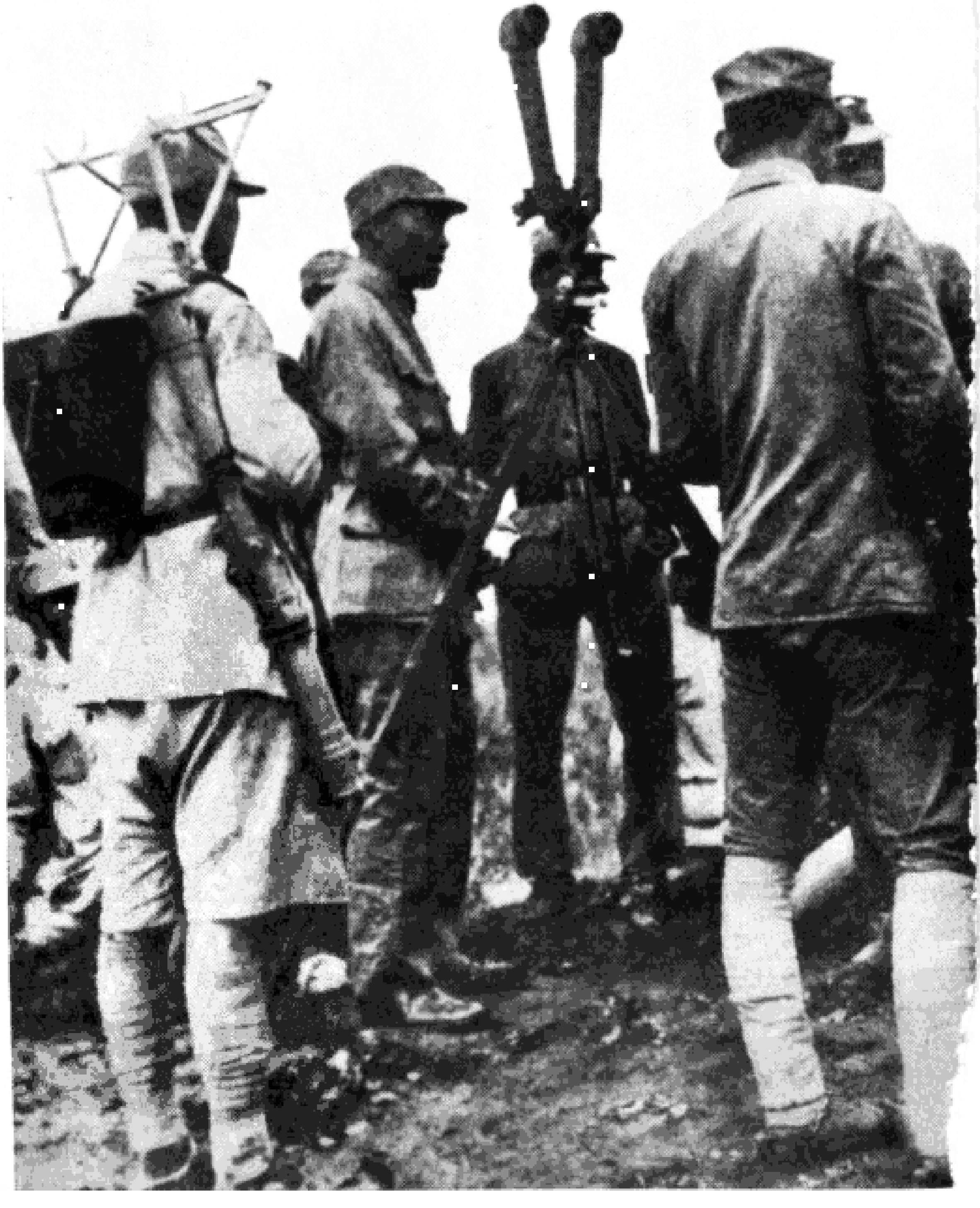

1937年冬，在山西臨汾劉村成立了八路軍的第一個砲兵團——八路軍總部砲兵團。圖爲朱總司令巡視砲兵團觀通隊。

1944年，黨中央委派了富有砲兵教育經驗的朱瑞同志到延安砲兵學校做領導工作。這是毛主席和延安砲校朱瑞校長的合影照片。

一九三八年冬，總部砲兵團成立一周年時毛主席的題字。

砲兵團成立後，即在洛川進行整訓。圖爲某連在野外演習。

砲兵團第三營冬季訓練生活（一九四四年於南泥灣）。

百團大戰中，八路軍砲兵進入陣地配合步兵攻打界𤅷日寇。這是界𤅷戰鬥中我砲兵觀察所。

1940年秋，我軍發起著名的百團大戰。9月22日，八路軍攻入山西榆社城，日寇退入榆社中學，依靠圍牆、高堡，固守頑抗，我軍砲兵英雄們將火砲抬到城中央的鼓樓上，踞高臨下，全殲了日寇一個中隊。

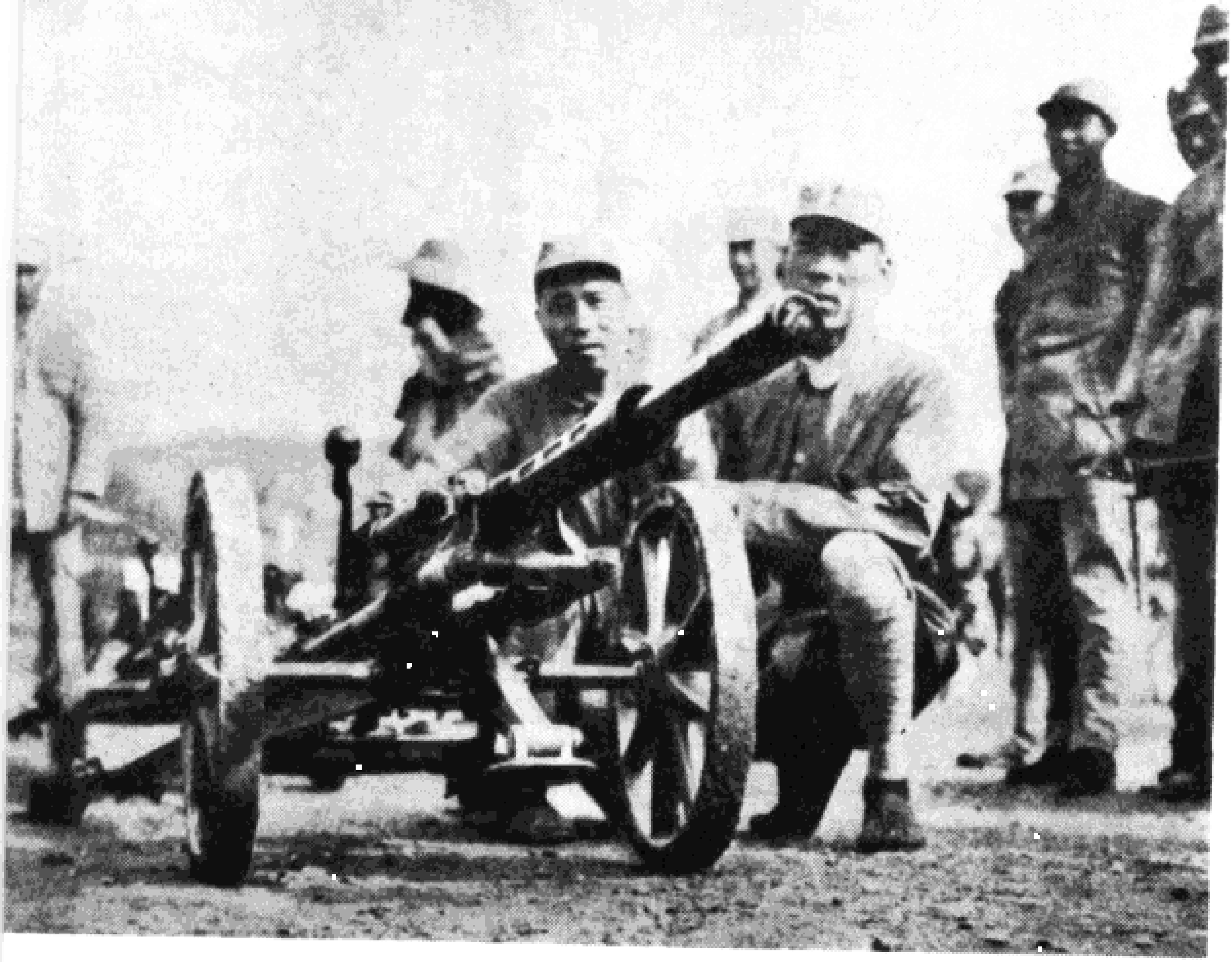

1938年在嵐縣鄧草溝，八路軍一二〇師周士弟參謀長(右)、甘泗淇主任(左)視察砲兵訓練。

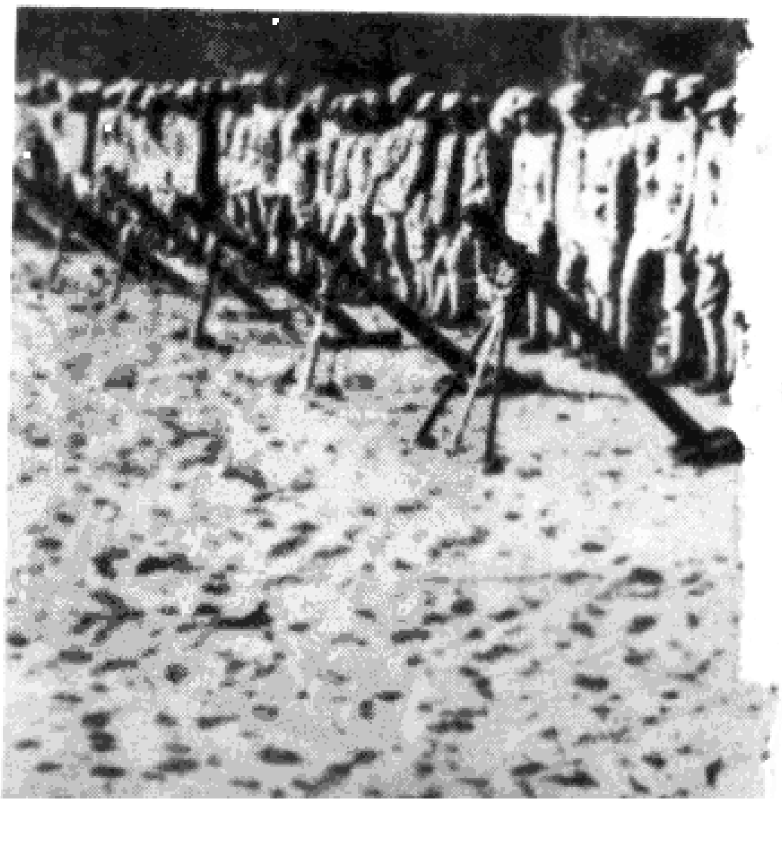

八路軍一二九師砲兵營(1941年)。

1941 年晉東南反“掃蕩”中，在公司窰戰鬥裏繳獲的迫擊砲之一部。
圖中前排左起第一人爲陳錫聯(現爲中國人民解放軍砲兵司令員)。

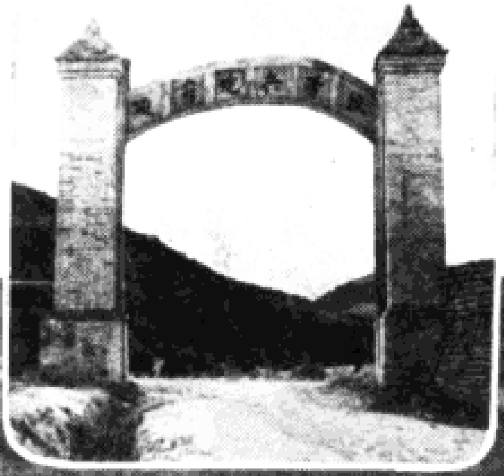

1944 年黨中央爲培養幹部準備反攻，迎接勝利，決定以砲兵團爲基礎成立延安砲兵學校。1945 年 8 月1日砲兵學校在南泥灣正式舉行開學典禮。圖爲參加開學典禮的二大隊學員們。上角爲當年延安砲兵學校的大門。

延安砲兵學校在教具教材缺乏的情況下，第一期就訓練了1000多名砲兵幹部，爲砲兵的發展提供了有利條件。圖爲迫擊砲大隊學員出操。

朱總司令(中)、賀龍師長(左起第二人)、王震旅長（右起第二人）在南泥灣視察砲兵學校學員練兵和生產情況。

抗日戰爭時期，新四軍在艱苦的環境中以繳獲來的迫擊砲邊訓練邊作戰。

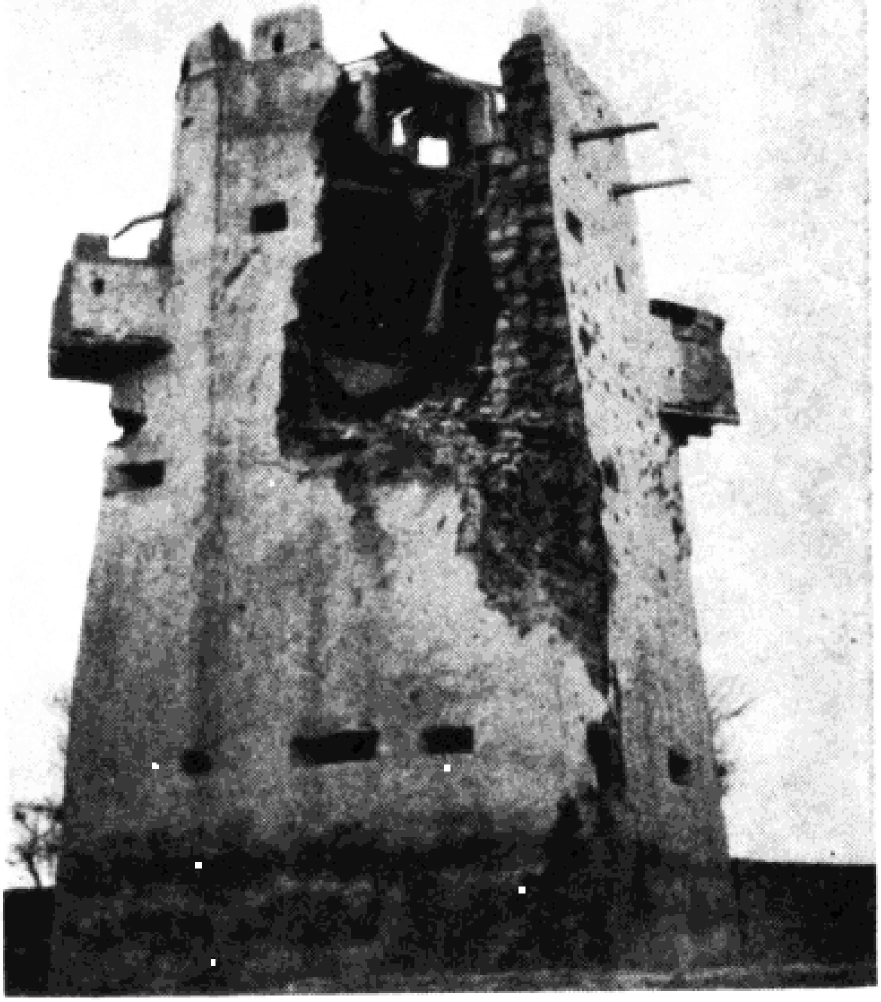

抗日戰爭期間，我軍在火砲缺少的情況下，創造了迫擊砲平射法，對敵人碉堡進行直接瞄準破壞射擊，起了很大作用。圖爲用迫擊砲平射法打破的敵人碉堡。

抗日根據地的人民自己也製造了榆木砲，配合我軍打擊敵人。

在八年抗日戰爭中，我軍從日僞軍手中奪獲了大批武器，武裝了人民的砲兵，促使砲兵更迅速地發展起來。

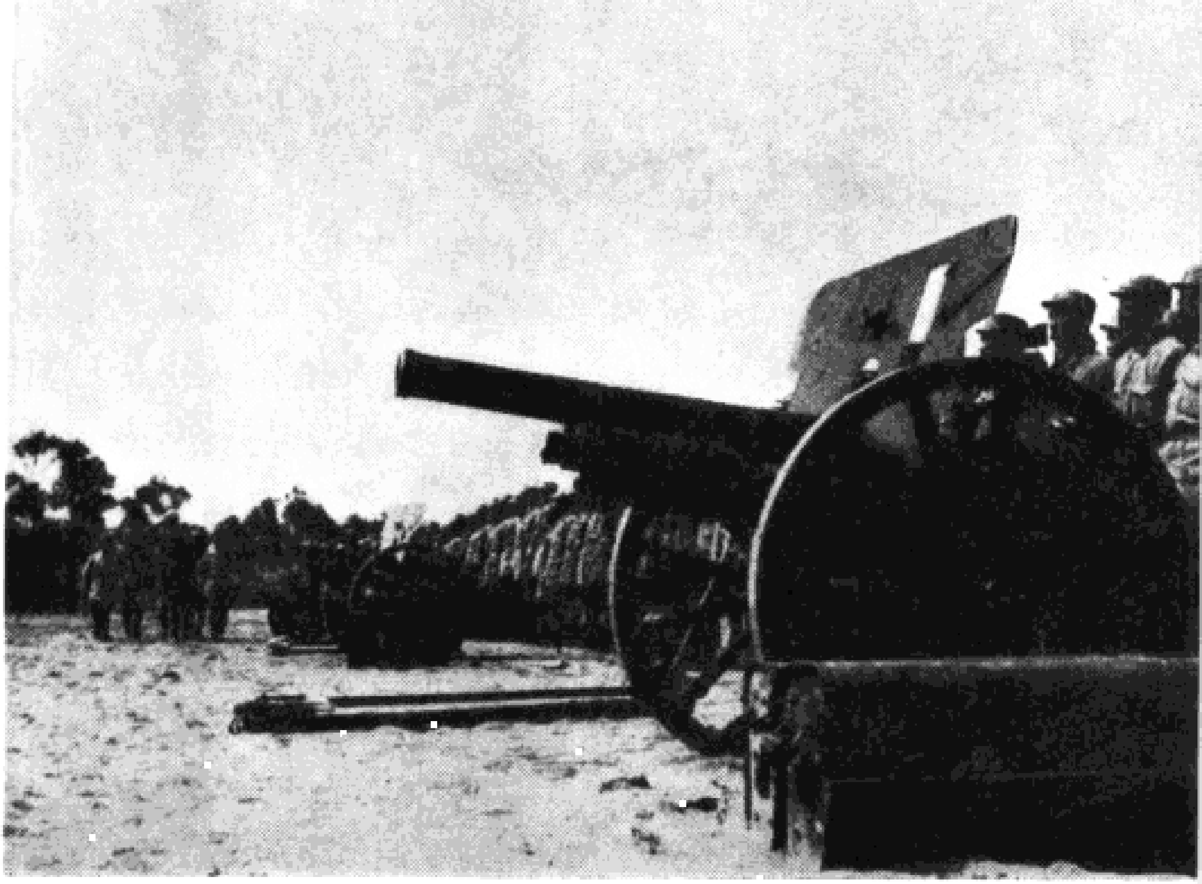

著名的老砲手趙章成(現爲少將)，給砲兵們講述他改造迫擊砲某些機件的詳細經過。這種改造後的迫擊砲使它旣能曲射又能平射。

第三次國內革命戰爭時期

第三次國內革命戰爭時期，在人民解放軍的節節勝利戰鬥中，繳獲了蔣軍的大批砲火裝備，人民砲兵很快地發展到數千個連隊，成爲一個具有相當規模的兵種。在具有歷史意義的遼瀋、淮海、渡江等戰役中，人民砲兵發揮了空前强大的威力，配合其他兄弟兵種，扭轉了整個戰局，取得了全國範圍的大勝利。

1947 年春，東北人民解放軍四保臨江戰鬥中，步兵在砲火掩護下向敵人據點猛冲。

一九四八年三月，砲兵參加保衛延安戰役中的宜川戰鬥。

一九四八年秋，在晉中戰役中，我軍用排砲轟擊敵人。

我第二野戰軍南征時，砲兵通過黃泛區。

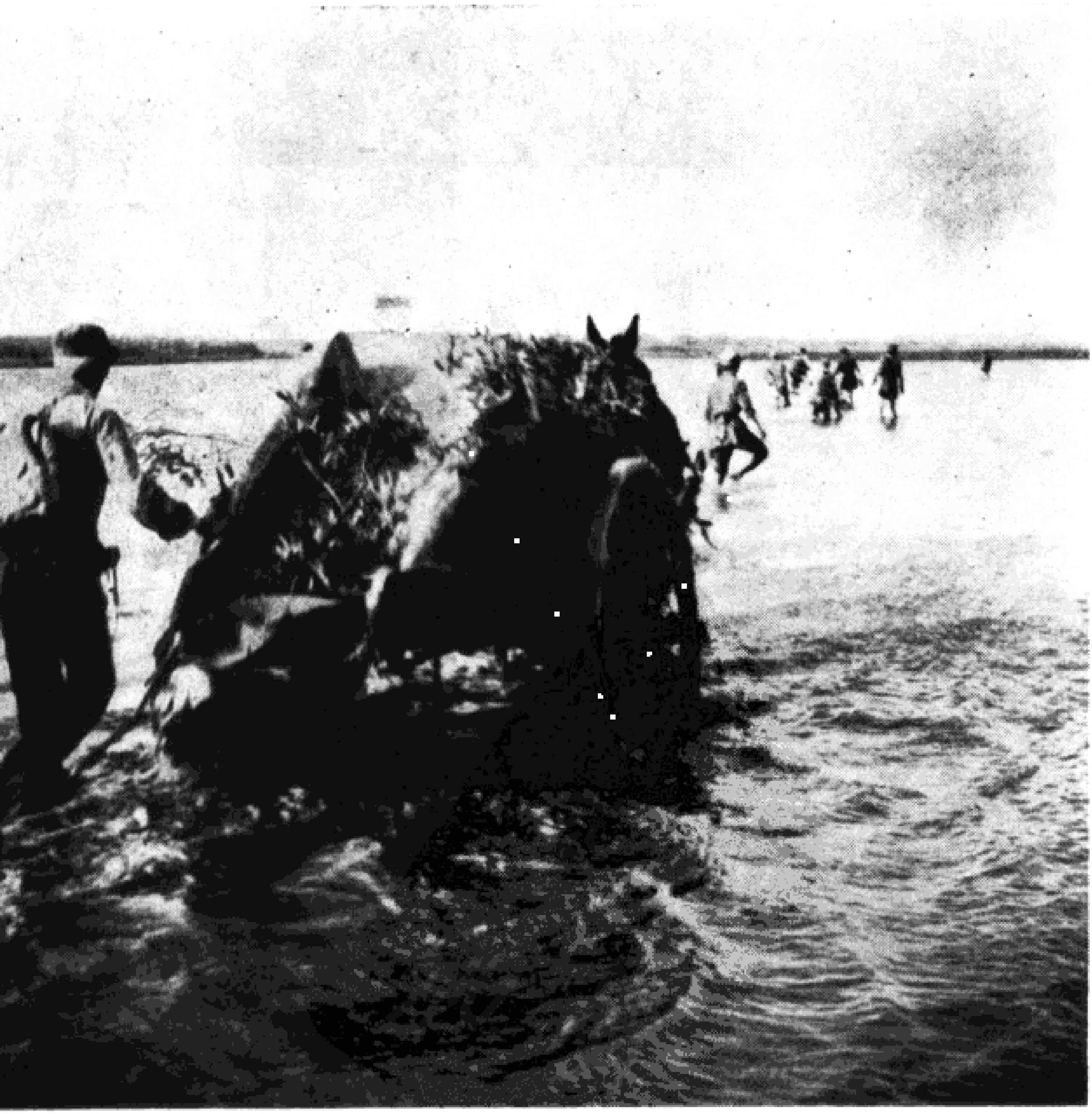

砲兵冒着風雪行進在察哈爾南部的摩天嶺上。

錦州圍殲戰同時，我砲兵一部協同步兵將敵人九個師阻擊於塔山地區，僅砲火就殺傷了敵人6000多名，支援步兵完成阻擊任務，榮獲“威震敵胆”的錦旗。

1948年秋，我第四野戰軍發動了規模巨大的遼瀋戰役。在錦州戰鬥中，砲兵集中了600門火砲，支援步兵攻城。

1948 年 9 月濟南戰役中，被我軍砲火擊中起火的商埠敵人的汽油庫。

1949 年 4 月黨中央和毛主席遷來北京，人民砲兵和兄弟部隊在西郊機場接受毛主席和朱總司令的檢閱。

一九四九年一月，砲兵參加解放天津的巷戰。

1948年11月，在淮海戰役中，我强大砲兵源源開赴前綫，參加作戰。

殲滅蔣軍黃維兵團的雙堆集戰場。

淮 海 戰 役 中 的 我 軍 砲 兵 陣 地。

夜間，向江岸陣地行駛的榴彈砲部隊。

1949年4月，我百萬大軍發起了渡江戰役。4月21日我300多門火砲在佔領了的江岸陣地上，支援步兵從西起九江東至江陰的千餘里戰綫上橫渡長江。

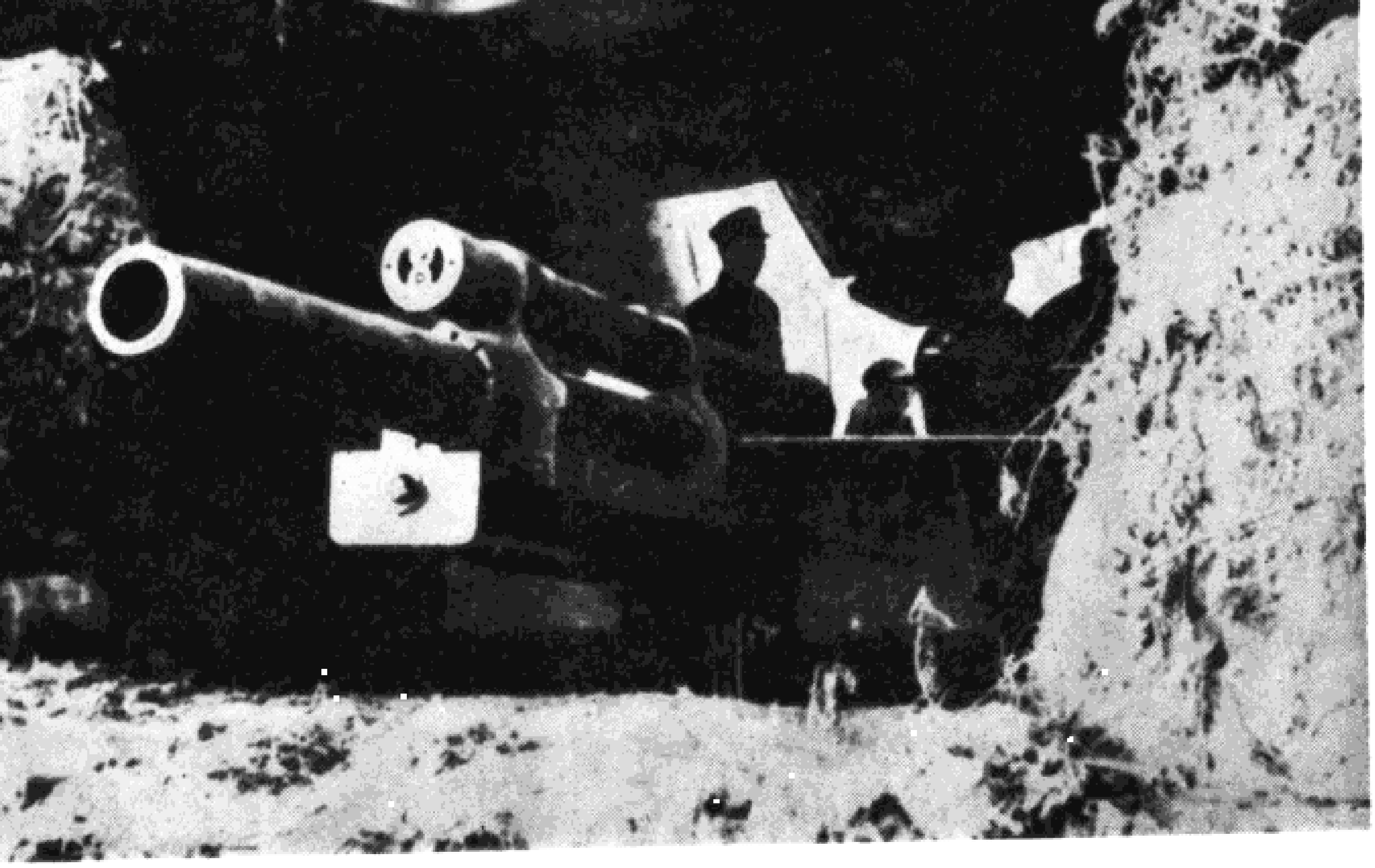

正當百萬大軍橫渡長江時，英帝國主義軍艦"紫石英"號向我挑衅，砲兵英勇還擊，將其擊傷。上圖爲擊傷"紫石英"號的火砲。下圖爲擱淺在江陰灘上的"紫石英"號。

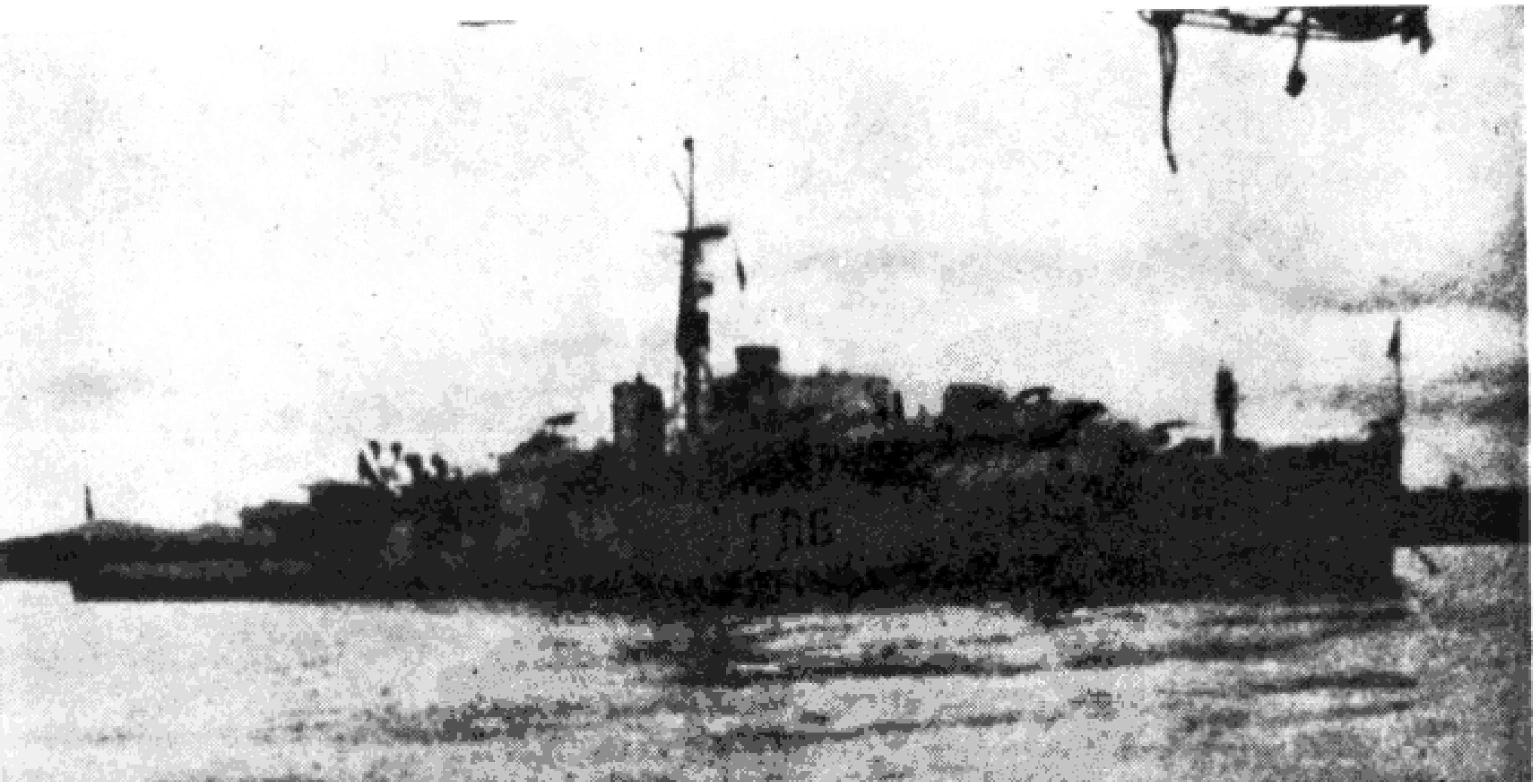

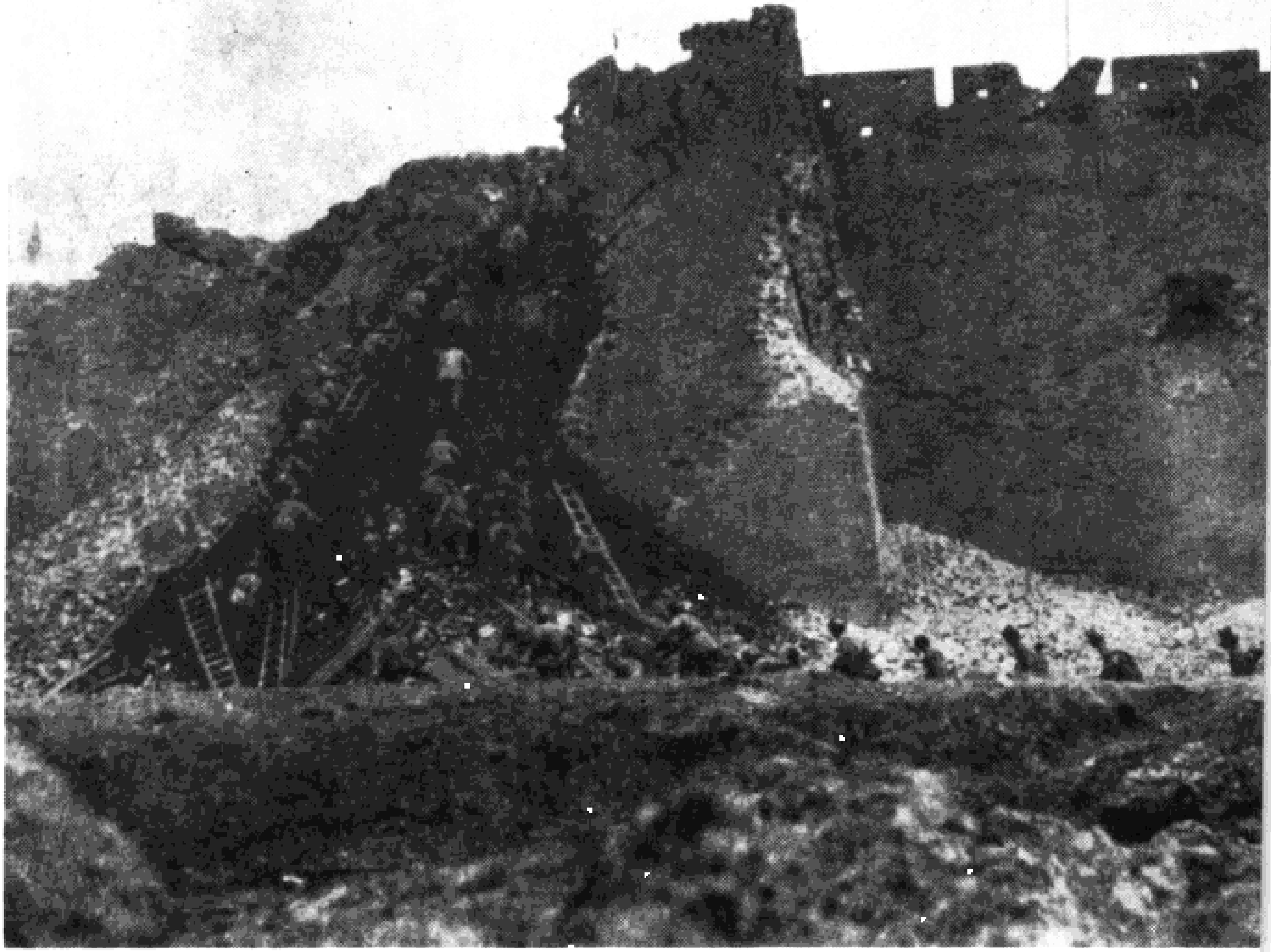

1949年4月20日，我軍解放太原城。圖爲步兵在砲火炸開的突破口奮勇登城。

1949年10月1日开国典礼时，毛主席、朱总司令檢閱砲兵部队。

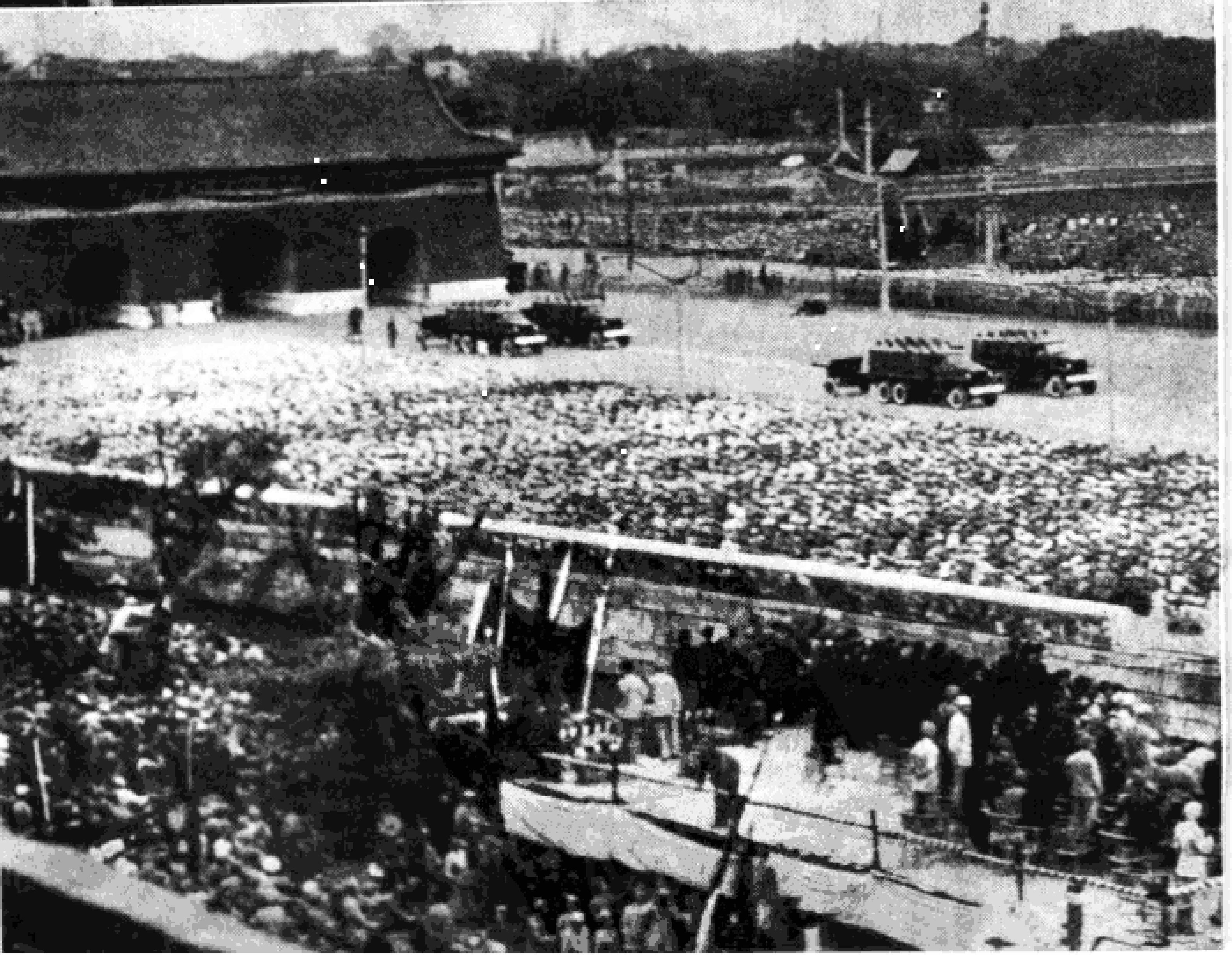

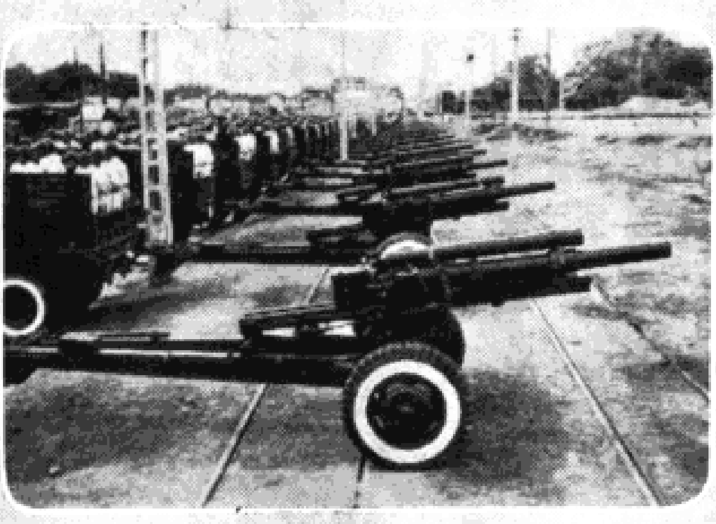

受檢閲的榴彈砲部队。

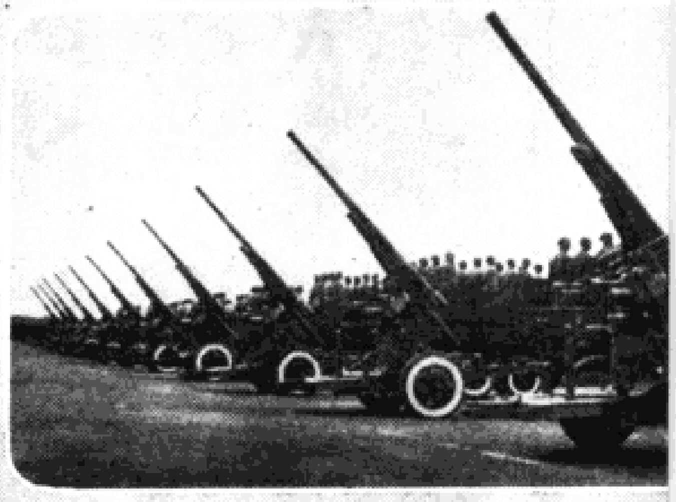

受檢閲的高射砲部队。

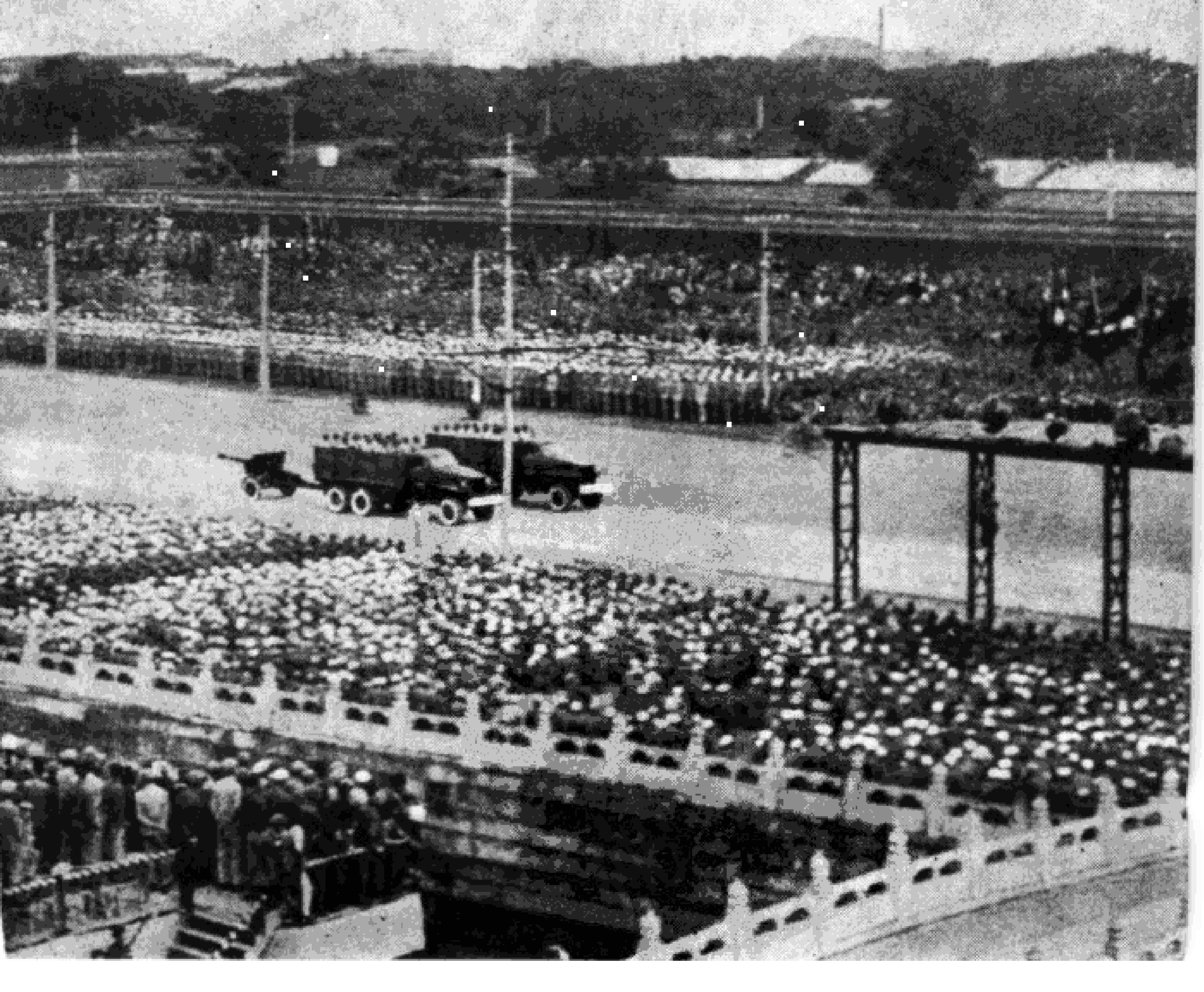

全国大陆解放以后

全國大陸解放後，為了解放東南沿海敵佔島嶼和保衛祖國的社會主義建設，强大的人民砲兵，配合其他兄弟兵種，在海防前綫再次立下了不朽功勳。

1954年11月，在福建同安地區被我高射砲擊落的蔣軍 F—47 型飛機，駕駛該機的蔣軍空軍中校副大隊長陳康當場斃命。

海防砲兵轟擊盤踞在金門島上的蔣軍。

高射砲部队在东南沿海一帶，狠狠地打击了窜扰的蔣軍飞机。

在 1955 年 1 月 18 日解放一江山島戰鬥中，我强大砲兵羣以密集的砲火，猛烈地隔海轟擊，支援步兵勝利登陸，解放該島。

爲了更沉重地打擊進犯的蔣軍，我砲兵將大砲拉上了南麂山島。

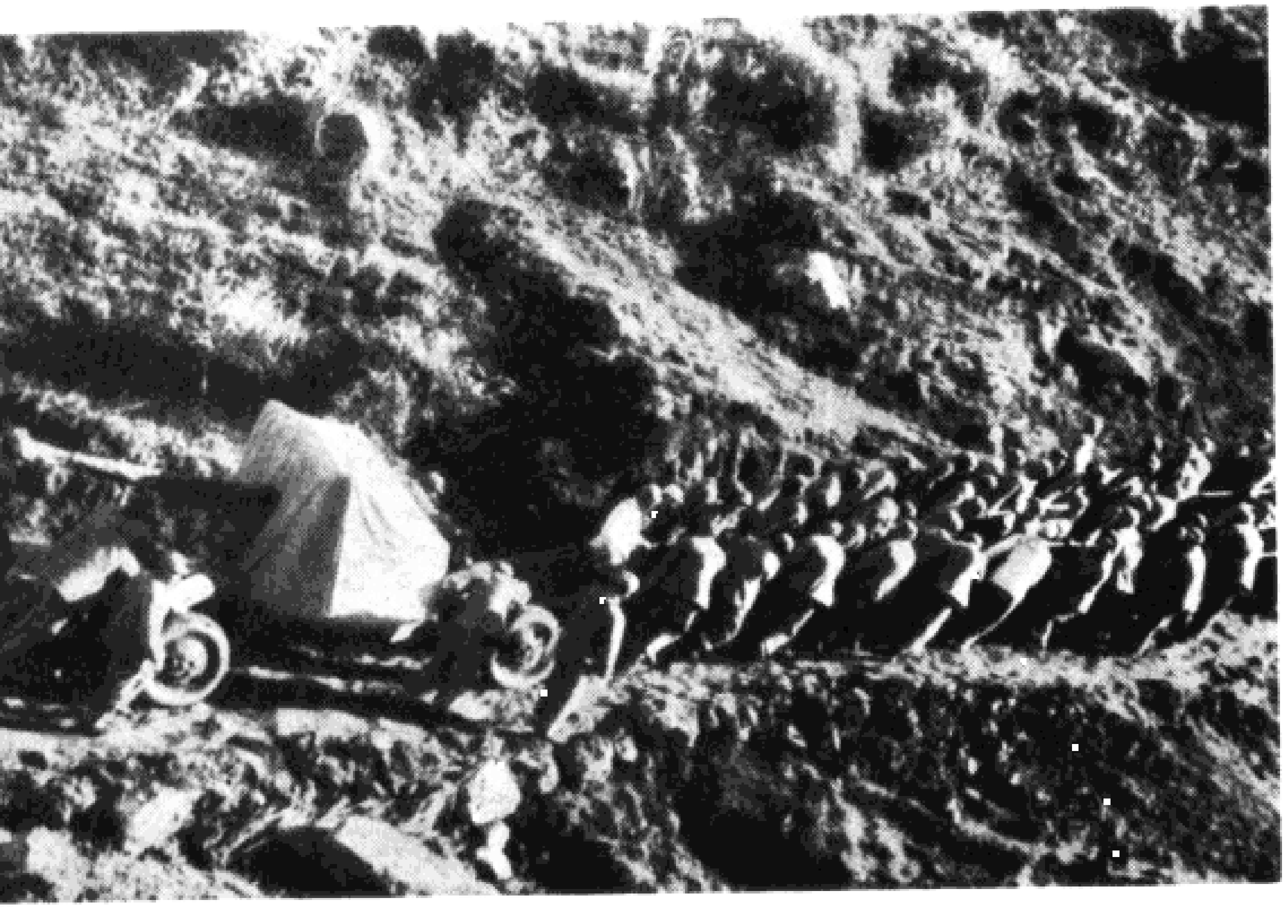

海防砲兵練習爬懸崖。

擦　　砲

建設強大的現代化

砲兵們正在進行着緊張的訓練。

的人民砲兵

　　全國勝利以後，中國人民解放軍爲了保衛祖國社會主義建設和世界和平，開始了現代化建設；中國人民解放軍砲兵的建設也隨着進入了新的歷史時期，並且有了飛躍的發展。現在，砲兵擁有各種新式火砲和各種技術裝備，向着現代化迅速前進。

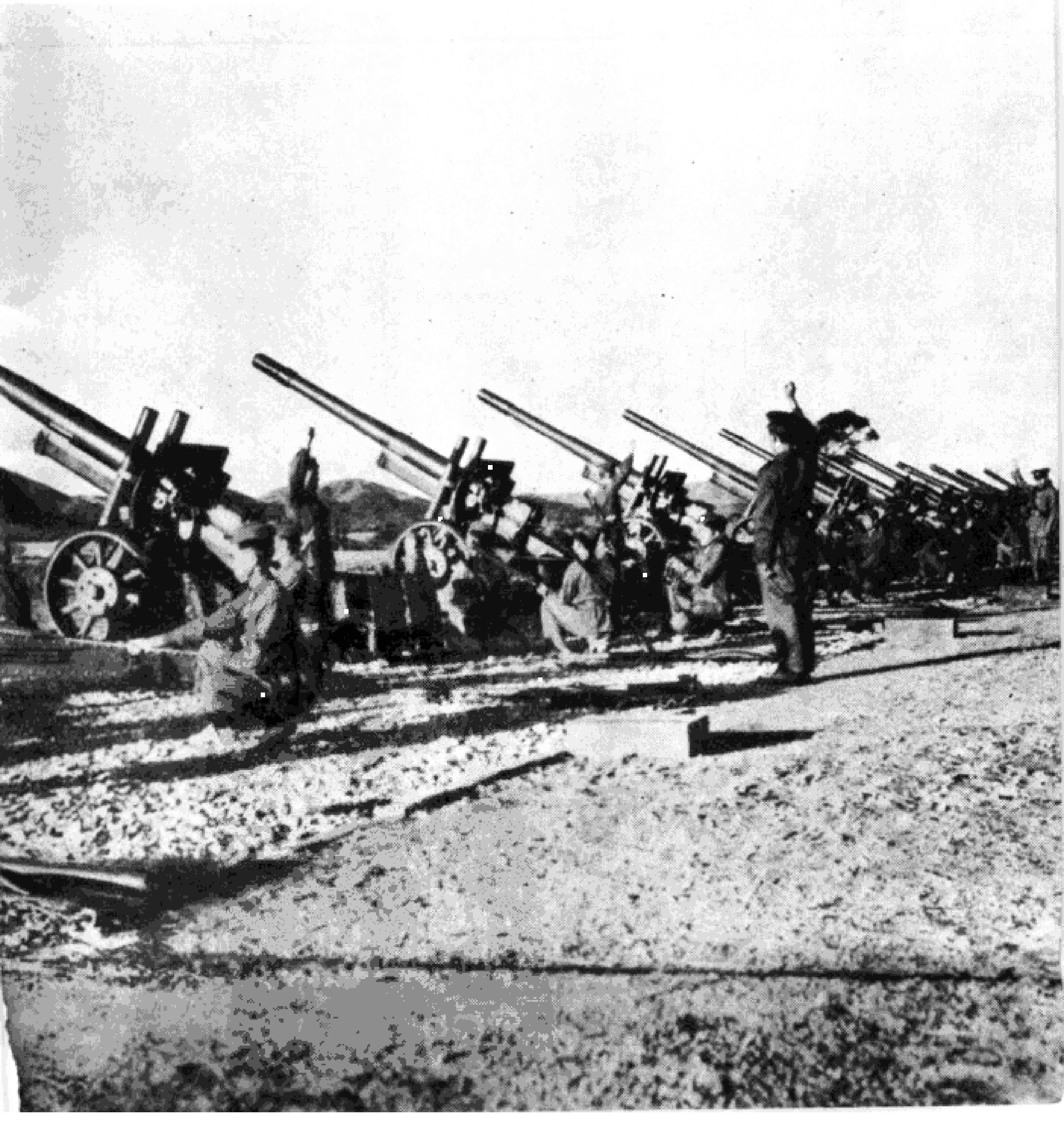

高射砲實彈射擊演習

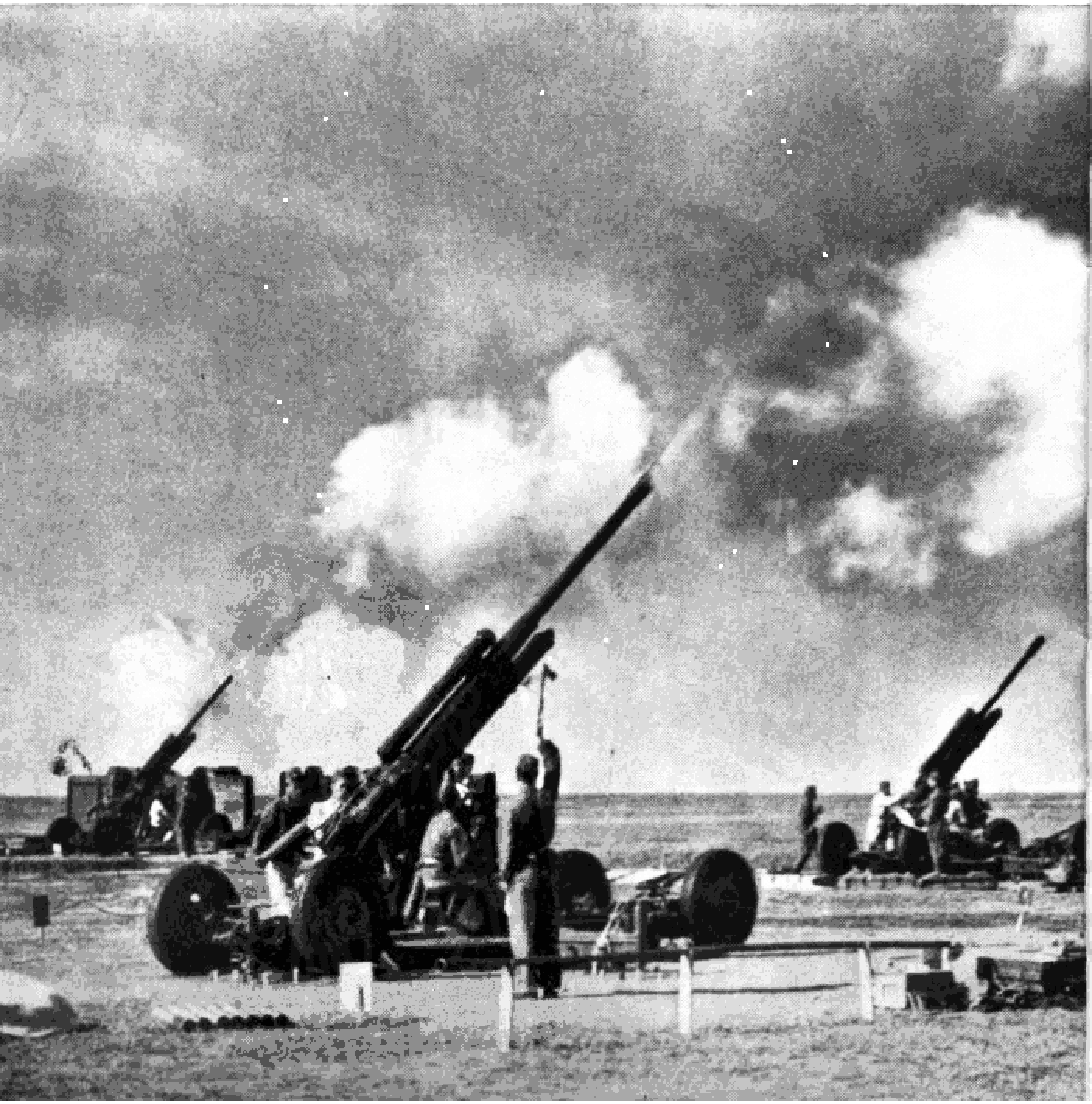

演習火箭砲發射

砲兵雪地訓練

反坦克砲向"敵人"坦克演習開火。

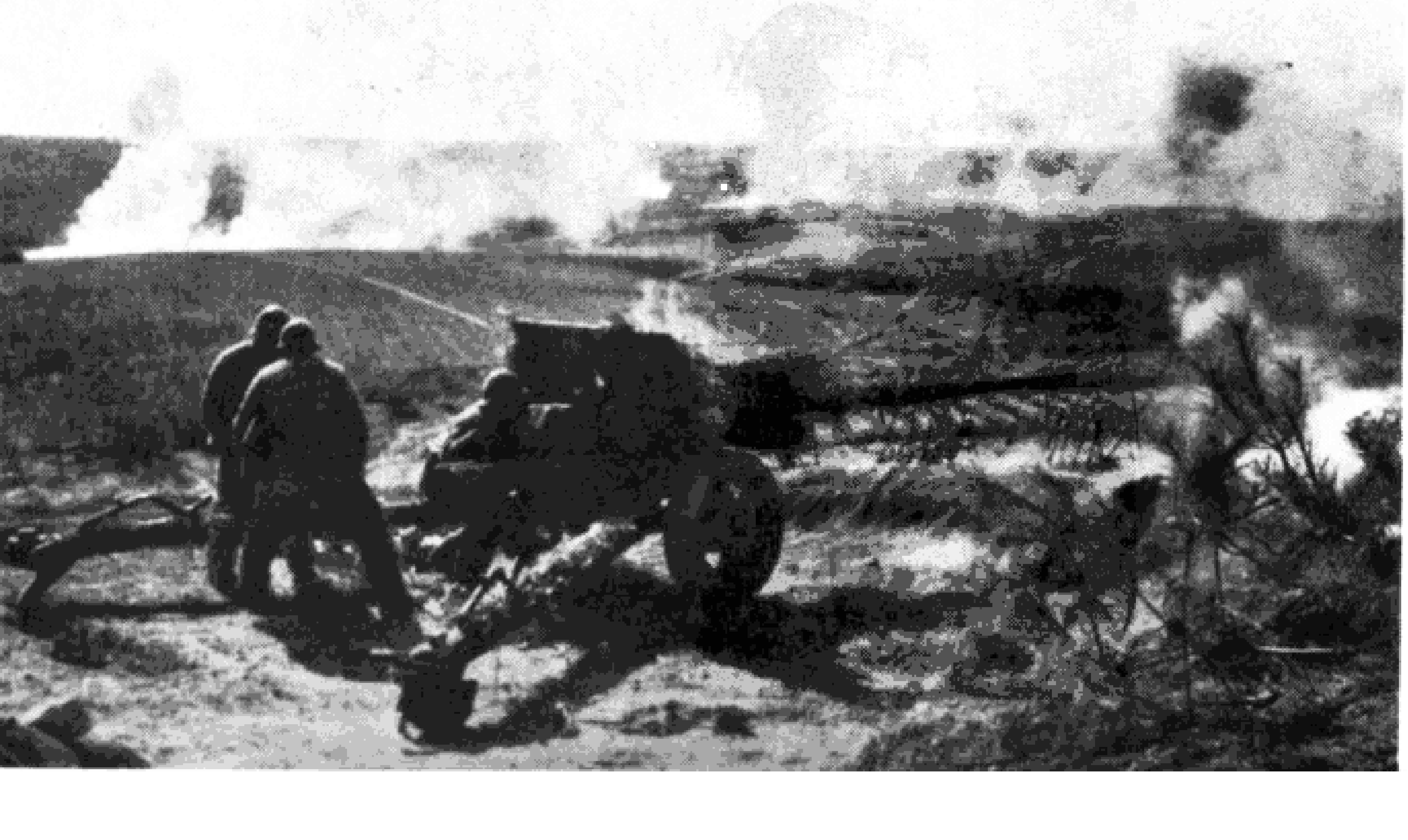

積極練習在遭到原子炸彈襲擊後的操作。

在軍事訓練的熱潮中，某部剛入伍兩個月的列兵、七砲手鄭育禮經過一個多月的訓練，僅用27秒鐘即可壓完50發砲彈，超過規定的“優秀”指標8秒鐘。

研究觀測技術

練 習 裝 彈

砲兵政治委員邱創成中將接見出席砲兵積極分子大會的代表厤大才。

砲兵中士厤大才，只有高小文化程度，由於他積極鑽研技術，創造了“解析法表”、“修正量表”和“目測法圖解表”。運用這三種表可大大縮短砲兵發射准備時間，保證及時發揚砲火威力，迅速消滅敵人。

砲兵某團副政治委員榮蟠侖少校深入砲場，檢查訓練情況，並與士兵親切談話。

曹元章入伍以來，幾次考核都是五分，受到了首長的表揚。

你來拉，我們唱。

砲兵學校學員們正在學習駕駛汽車。

砲校學員正在研究砲彈是怎樣做成的。

中國人民解放軍砲兵積極進行着現代化、正規化的訓練。砲兵學校中，正在培養大量具有高度軍事素養和技術水平的砲兵軍官。圖爲砲校學員進行畢業考試的情形。

在北京天安門廣場受檢閱的高射砲部隊。

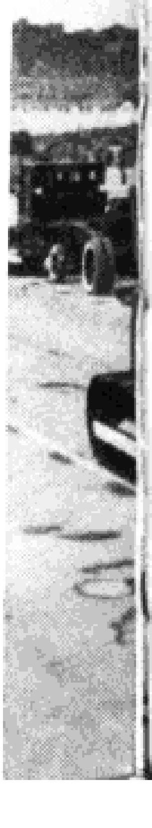

受檢閱的加農榴彈砲部隊。

中國人民解放軍砲兵於 1957 年 3 月 召開了戰鬥訓練積極分子會議，同時舉行了砲兵展覽會。圖爲代表們在展覽會的現代兵器館中參觀導彈飛行的模型。

Document generated by Anna’s Archive around 2023-2024 as part of the DuXiu collection
(https://annas-blog.org/duxiu-exclusive.html).

Images have been losslessly embedded. Information about the original file can be found in PDF attachments. Some stats (more in the PDF attachments):
{
  "filename": "MTE3NjM5MDEuemlw",
  "filename_decoded": "11763901.zip",
  "filesize": 7317158,
  "md5": "0844bcc4d9c5976cacfe0bfc006bc445",
  "header_md5": "3a184b68c847695f5b8b8ffbd00b4264",
  "sha1": "25573a35aeded01e5ce53cce3336f338f77956ac",
  "sha256": "7699a3c81eb4556f6fc750fc3347d209fd5979923196097db1b61d23c534459e",
  "crc32": 2368961679,
  "zip_password": "",
  "uncompressed_size": 7364898,
  "pdg_dir_name": "",
  "pdg_main_pages_found": 56,
  "pdg_main_pages_max": 56,
  "total_pages": 57,
  "total_pixels": 40894308,
  "pdf_generation_missing_pages": false
}